

REPORTE DE SITUACIÓN LOCAL / Julio - Septiembre 2023



GTRM
GUAYAQUIL
GRUPO DE TRABAJO PARA
REFUGIADOS Y MIGRANTES

Guayaquil

CIFRAS RELEVANTES:

Asistencia
directa

15.745
personas asistidas



DESAGREGADO POR SEXO Y EDAD



22%
Niñas



23%
Niños



32%
Mujeres



23%
Hombres

APOYO AL ESTADO

Funcionarios
públicos capacitados
hasta la fecha **242**

Infraestructura
comunitaria
mejorada **6**

APOYO A LA COMUNIDAD

Personas de la
comunidad de
acogida alcanzadas **3.369**

Sociedad civil
capacitada **270**

MAPA DE LA COMUNIDAD**

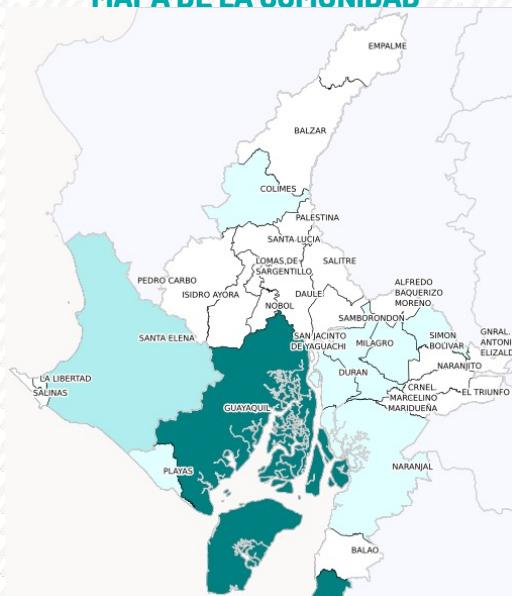

*Personas asistidas: solo se toma en cuenta beneficiarios directos y nuevos. No se incluye personas de la comunidad de acogida. **Mapa muestra los cantones en donde se realizó algún tipo de intervención por parte de miembros del GTRM durante el periodo de reporte.



CONTEXTO LOCAL

Para el tercer trimestre de 2023, 26 organizaciones socias coordinaron la entrega de asistencia en 9 cantones de las provincias del Guayas y Santa Elena, se destaca la coordinación interagencial para fortalecer el Proceso de Registro y Regularización. Organizaciones socias del GTRM Guayaquil han fortalecido campañas de información, así como el despliegue territorial para que población refugiada y migrante acceda al proceso de registro y posteriormente pueda completar la fase de regularización.

Los eventos de violencia e inseguridad se han mantenido al alza en la Zona 8, integrada por los cantones de Guayaquil, Durán y Samborombón. Según datos de la Policía Nacional, hasta el 20 de septiembre, se contabiliza más de 1.900 muertes violentas. Refugiados y migrantes ven afectados sus medios de vida en barrios populares de Guayaquil y Durán y varios de ellos manifiestan la intención de movilizarse a otras ciudades en el Ecuador o salir del país. La situación de inseguridad agravada ha devenido en la profundización de otros riesgos de protección como la deserción escolar y/o reclutamiento forzado de NNA. Organizaciones socias del GTRM han tenido que modificar algunas de sus intervenciones comunitarias para evitar situaciones de violencia en los barrios y proteger el trabajo que se realiza con líderes y lideresas comunitarias.



R4V RESPUESTA

La entrega de **asistencia alimentaria** a través de programas de largo plazo que facilita los procesos de integración de población de refugiados y migrantes en sus comunidades de acogida beneficiaron a 1.969 personas por primera vez, mientras que un promedio de 6.918 fueron beneficiarios recurrentes del trimestre; este periodo se registra a 188 personas que recibieron kits de alimentos, orientados a población en tránsito. Además, se reporta que 708 refugiados, migrantes y 256 personas de la comunidad de acogida recibieron asistencia alimentaria a través

de albergues y/o comedores. La entrega de **transferencias monetarias multipropósito** beneficia a la población más vulnerable y registró a 765 personas quienes recibieron efectivo multipropósito de una sola entrega para cubrir necesidades urgentes, 276 personas accedieron a efectivo multipropósito varias entregas por primera vez y un promedio de 725 participan en el programa recurrente. En **alojamiento temporal** se proveyó con alojamiento temporal en hoteles/albergues por primera vez a 1.166 refugiados y migrantes.

ORGANIZACIONES - GTRM GUAYAQUIL

ACNUR | Aldeas Infantiles SOS | CARE | Ayuda en Acción | CDH | Child Fund | COOPI | Cruz Roja | Diálogo Diverso | Fudela | Funder | Fundación Terranueva | GIZ | HIAS | Hogar de Cristo | Kimirina | NRC | PMA | SJR Ecuador | OIM | Plan Internacional | UNICEF | WOCU

En cuanto **apoyo individual para arriendo**, 470 personas accedieron al programa por primera vez, de ellos, 42 se beneficiaron de un equipamiento de sus viviendas y 81 recibieron menaje de casa. Se destaca que 2.852 personas se beneficiaron de instalaciones WASH mejoradas en el cantón Guayaquil.

Las **asistencias en protección** incluyeron la orientación sobre el acceso al asilo a 1.146 personas, mientras que 4.500 fueron orientadas para el acceso a servicios migratorios, de ellos, 287 recibieron cash sectorial para obtener documentación y acceder a la regularización migratoria. Así también, 546 personas venezolanas con necesidades específicas de protección han sido identificadas por los socios del GTRM y referidas a servicios especializados de protección legal y social. En **asistencias para mitigar y prevenir la violencia basada en género (VBG)**, se asistió a 74 personas que accedieron a servicios para sobrevivientes de VBG y se destaca que 88 personas de la sociedad civil fueron capacitadas para el abordaje de la VBG. Además, 170 funcionarios públicos y personas de la sociedad civil que trabajan con personas refugiadas y migrantes fueron capacitadas en la prevención, identificación, asistencia, protección y persecución de la trata de personas y el tráfico ilícito de migrantes. En **protección a la infancia**, se identificó a 43 niños, niñas y adolescentes no acompañados en riesgo quienes recibieron asistencia por parte de los socios del GTRM con servicios de orientación legal y coordinación con la Defensoría Pública, Registro Civil y Cancillería a fin de gestionar procesos de registro y regularización de NNAs; además se identificó a 64 NNAs en riesgo, para los cuales se activaron los mecanismos de referenciación de casos, quienes también accedieron a servicios de atención psicosocial. Con respecto a las asistencias en **educación**, 1.122 NNAs fueron acompañados para acceder y transitar por el sistema educativo público nacional; de ellos, 76 recibieron kits educativos.

En el sector de **integración**, se trabajó con 111 personas para que accedan a oportunidades de empleo, 136 personas recibieron apoyo para implementar iniciativas de emprendimiento, incluyendo la entrega de capital semilla en los sectores de artes, belleza, comercial, construcción, gastronomía, salud y textiles. En actividades para alcanzar la inclusión financiera, se apoyó a 287 personas refugiadas y migrantes. Se destaca la implementación de "Escuela de Liderazgo" en las zonas del norte de Guayaquil, Juan Montalvo y Monte Sinai.

DESTACADO

Las **asistencias en salud** alcanzaron a más de 10 mil personas refugiadas y migrantes. Se destaca las atenciones en salud sexual y reproductiva que incluyó la entrega de métodos anticonceptivos a 89 refugiados y migrantes y a 9.048 personas de la comunidad de acogida; además se incluyó la realización de pruebas rápidas de VIH y otras enfermedades de transmisión sexual.

Adicionalmente, se trabajó en proyectos de prevención de embarazo en adolescentes con capacitaciones a clubes de adolescentes y sus representantes con la metodología ZLEA, en conjunto con el Ministerio de Salud.



BRECHAS Y PRIORIDADES

BRECHAS

La situación de seguridad continúa deteriorándose, desde el GTRM local se coordina una mesa de seguridad con los actores del Grupo, algunas zonas donde se desarrollan acciones humanitarias han presentado eventos como; sicariato, extorsiones, robos de vehículos, asaltos a mano armada y reclutamiento de NNA.

Varios Centros de Alojamiento temporal de Guayaquil se encuentran sin financiamiento. Actualmente, el albergue del Municipio Volver a Soñar se encuentra en reestructuración administrativa, con lo cual se encuentra brindando atención de manera limitada. Otros albergues privados no cuentan con capacidad técnica, ni económica para solventar la demanda de población en movilidad humana e incluso local que busca el servicio.

A pesar de la sociabilización y apoyo en el proceso de regularización, la cantidad de personas que se incluyen en el proceso se mantiene en niveles medio y bajo, el GTRM y la mesa de protección, en alianza con el Departamento de Movilidad Humana, se encuentran sumando esfuerzos en sus ferias para que las personas se registren.

PRIORIDADES

La Mesa de Seguridad conformada por miembros del GTRM ha presentado un primer plan de trabajo para análisis de temática en espacios comunitarios de GYE.

El Grupo de Trabajo WAN se encuentra actualizando un plan de contingencia y una matriz de capacidades.

Una de las principales prioridades ha sido proporcionar continuamente información sobre el Proceso de Registro, que finaliza en agosto. Durante esta última etapa, agencias de cooperación y autoridades locales se han esforzado en promover la conciencia de las personas acerca de los requisitos y en garantizar que puedan acceder a los procedimientos necesarios. Además, se ha brindado asistencia económica para cubrir los costos asociados con la emisión del documento por parte del Registro Civil, especialmente en los casos de niños, niñas y adolescentes no acompañados o separados.

<https://www.r4v.info/es/ecuador>

